朝鮮日報
朝刊
本紙特刊並十二面
編輯兼發行人 方應謨
印刷人 [illegible]
發行所 京城府太平通一丁目六一番地 株式會社 朝鮮日報社

社說

朝鮮米實收高

一

一千八百十九萬石이면 昭和五年에 次하는 豊年이다。米穀의 朝鮮內消費高를昭和三年부터、同七年까지의 五個年平均으로보면 年九百七十萬石이다。差減八百五十萬石은 朝鮮으로보아서는 過剩米다。前가트면 어떠한 數量은 別로 問題업시 日本으로보낼수가 잇섯슬것인데、今年은 그러치못하다는데、朝鮮米의 悲哀가잇다。

二

日本內의 一年間、米消費量을 보면 約七千三百五十萬石인바、今年은 日本의 實收高가 七千八十餘萬石에達하고、게다가 日本에는 昨年에 먹다 남긴쌀이 一千餘萬石이나되니까、元來로 말하면 今年은 日本서는 朝鮮米、臺灣米할것 업시 一粒의 移入이업시도 能히 一年間의 需給을마치어 내고도、所謂理想持越米五百萬石을 훨신 넘는 數量을 來年度로 넘길수가 잇다。

三

이러케 생각하면 米價의前途는 참으로 寒心하다。그러나 此際、함부로 悲觀만을 하는것은 쓸데 업는 일이니、假使、日本서 朝鮮米에 對하야 對策을 講究한다고 할지라도、朝鮮으로서는 事前에最善의 方策을、다하야、局面을打開하기에 努力할수밧게 업는것이다。

巴里의大暴動 變態政情의表現

一

一無賴漢인 白系露人스타비스키의바이욘市、典當舖의不正證券 發行事件은、스타비스키를 市廳에推薦하야 이와關聯된 前佛國內閣의植民相달리미어의單獨辭職에 끄치지안코 結局去月二十七日쇼탕內閣의命을 制하기까지에 이르럿든것이다。그러나이事件은 쇼탕內閣의總辭職과 스타비스키의自殺로써는解消되기는커녕 도리혀 만흔疑惑과不信을增大하야、달라듸에內閣이 去月三十日에 成立된後에도、巴里의市民은 이事件의責任을明白히하기前에는 엇더한內閣도 信任치안는다는態度를固持한다고外報의傳하는바잇드니、드데에巴里市民의政治家一般에對한不信感政治의腐敗에對한情惡感은 一七八九年파스추유獄의破壞로써端初된 巴里의大暴動、一七九三年자코빈黨에依하야演出된 恐怖時代의再現과가튼 可驚할大騷擾를演出하고야말엇다

二

아즉今回暴動의動機、主導勢力에對한 詳細한報道를接하지못하얏슴으로 斷言하기는困難하나 暴民의口號가『암페로』『現政府를打倒하라』는것으로 나타난것을볼때에 組閣漢스타비스키의罪狀을明白히함에따라서는 政界의醜態가 더욱暴露될念慮가잇슴으로 이事件과關聯된人物과關係잇는 암페·戰鬪團은新局事件을糊塗하게 簡單히解決하는 方便으로 結局스타비스키를逮捕하고 … 의손을위부터 强迫케하고 避身自殺케한것이라는것이 攻擊의 重要焦點이되고 이것이自然現政治家一般의 道德的腐敗에對한憎惡感으로 轉化되야打倒政府運動으로 發展된것은足히 像想할수가잇다。暴動을이르킨 群衆에는王黨산지카리스트 共産黨等左右兩派가 다참在하야잇다하니 엇더한政治的計劃이 潛在한지는判定키困難하나 軍隊까지出動하야 死者七名 重傷者四百餘名 被捕者千餘名을내기까지에 暴動이一擬化한데잇서서는 單純한一般的群衆心理以外에 有名한 人權宣言에依하야 近代史의大分水嶺인 佛國大革命에依하야도 〃라말세이즈〃의 激情的멜로듸에依하야 表現된것과가치不正과 抑壓에對한 佛國人의 라틴的急激性 自由主義的奔放에서오는 國民性의 爆發이란事實을 無視할수도업다

三

多幸히 暴動은軍隊의壓力에 依하야爲先制止되고 달라듸에內閣은信任되여 海軍省에의放火、議會施政演說의 中斷과가튼歷史的記錄은 暴徒의作爲로써만 印刻케되고말앗다 그러나 勿論이것으로否定할수업는 現在佛國政情의 變態的現象이다、勿論그것은議會政黨의 小黨分立、政黨과 議會內政派의相異國民性의個人自由主義性等 體制上의缺陷에서 오는것이지마는 昨年十月瀨來의 政變만을 보드래도 달라듸에內閣의倒壞그다음은人物두세만가라면、사로內閣、드맛냥못가서 亦是두어사람만을 가라면 쇼탕內閣 그리고도이번에 昨年十月에고만두엇든 달라듸에內閣의翻序로同一한急進社會黨을 中心으로綿網總太馬와가티 內閣의變態이演行되고잇스니、이무슨怪態뇨?王政復古說 류노멜一派의 獨裁政治說等도 이變態에應하야 不可避的인 일은一場의變態라고나할가?

福建事變에鑑하야 大空軍建設計劃

南京附近에航空學校를開設 總額五千萬元으로

【聯合福州七日發】 蔣介石氏는今次의 福建事變에依하야空軍의威力을痛感하얏는데 同時에今後의共産軍討伐에備키爲하야다시空軍의擴充을 圖키로決하고 福州、廈門의二個所에一大空軍根據地를 建設하도록省政府에電命하얏다 依하야政府는爲先福州飛行場을 擴張하고六百平方메돌의것으로하려고即刻工事에着手키로되엿다

【上海通信】 確聞한바에依하면 福建政府討伐에空軍을利用하야 記錄的成功을奏한蔣介石은 今後의戰鬪는空軍活躍以外에는업다는見地에서 五千萬元을投하야 大空軍擴張에着手한模樣이다 그擴充內容은 于先航空學校增設、飛行機製作工場의建設 外人顧問의招聘、飛行機의 大量購入等인대 蔣氏는軍政府에 命하야 南京附近에防空學校를建設하고 前番招聘한 伊太利航空權威 벨루다中佐의協力으로 飛行士를養成케하고 右學校開設에딸어 全國軍隊中에서優秀將校를 選拔하야 同校에入學식혀베中佐를 最高指導者로써現在 前線에서活躍하는 飛行將校를 敎官으로하야 指導에 當케할豫定이다 또 獨逸로부터다시 有名한航空廠間의招聘을交涉中이며 飛行機製造場은 一個年에 二百五十臺의飛行機를 製造할수잇는計劃下에 旣報 아메리카커-티쓰會社와의 契約實行을 進식히며 境遇에依하야는 獨逸航空會社와도 契約할心算이라한다 飛行機는伊太利로부터大量購入할것으로본다 다만五千萬元의巨金을蔣氏가어데로부터 捻出할는지가問題이나 一部는 財政部長孔祥熙氏가 調達을 求하엿다고 傳하는데 이進展은重大視된다

【抗州通信】 別項과如한中國空軍充實을爲하야 軍政部가大大的으로活動하는此際에二日抗州中央航空學校에서盛大式을擧行하엿는데四十八名의飛行家를내엿다 式에는蔣介石氏張學良氏 伊太利飛行家로데이大佐를爲始하야 多數의軍政關係者가參席、卒業生에 依하야 爆彈投下其他試驗飛行이 擧行되엿는데 卒業生은곳 中央軍飛行隊에配屬되기로되엿다

(寫眞은蔣介石氏)

獨、中兩國合辦으로 大飛機工場建設

資本金三百萬弗로 洛陽에서二月着工

獨中兩國合辦으로 今春을期하야 一大飛行機製作會社를建設하기爲하야 그計劃을作成하고잇든바 右計劃은最近益益進捗되여온다 右計劃에依하면 總資本金을三百萬弗로하고二百萬弗은中國側에서 百萬弗은 獨逸國某會社에서支出하는대該會社는洛陽에 建設되기로되야 中國側資本은工場敷地乃至工場建設費에 充當하고獨逸資本으로서 機械材料購入에充當하게되엿다 그리고同工場은二月初에建設에着手하기로되엿다

『콩코르드』附近 宛然한修羅場化

暴動의目的은現政府의倒壞 巴里大暴動續報

【聯合巴里七日發】 巴里暴動은 날이새여감에따라 全市로부터콩코르드廣場에集中되여 議會에몰여드는三萬의群衆과 四千의警官과는콩코르드廣場으로부터 콩코르드橋까지 午後八時부터午前一時半에至하는間間斷업는衝突을反覆하고 燃燒되는自動車의火焰은到處에修羅場을現出하고 더욱이꽁다크像下에서는猛烈한개솔린의火焰이올너와올레안像을 夜空에浮出케하고暗黑세이유의노래가 이곳저곳에서들린다 警察隊의最後의射擊에견듸지못하야 午前二時에至하야 群衆은겨우減退되기始作하얏다

【聯合巴里六日發】 六月夜半까지 巴里를騷擾한暴動에對하야 爲先首相은 同夜左와如한宣言을發하고 今回騷擾는政府倒壞陰謀임으로 이에對하야政府는 斷乎한 處置를 取할것을言明하얏다 今回暴動은 一部黨派가 實力에依하야共和政體破壞를目的하고拳銃長銃等의凶器를가지고暴徒는警官隊를襲擊하얏는데取調結果 右는武力에依하야 國家의安全을 危殆케하려는決意잇슴이明瞭케되엇다 多幸히當局의沈着果敢한行爲에 暴徒는目的을達치못하얏다 政府는一切合法的手段에依하야 市民의安全及共和政體獨立確保의保障에任하는데同時에 全國民의協力을期待한다 또警視總監시볼氏는 今回暴動에鑑하야 左와如한命令을發하얏다 街上에在한 集合行列은一切此를禁止함

日英會商은 來週初開始

【聯合倫敦五日發】 日英交涉開始의基礎交涉에對하여는 먼저 랑카샤로부터 스트릿氏가 來할터이엿스나 여러가지困難한事情으로 不可能하게되엿슴으로 結局 政府에依賴하게되여 商務省顧問 윌손氏가랑카샤를代表하야 五日午後四時三十分、岡田首席代表와會見하고 重要協議를 遂하엿다 이結果로 會商場所는 商業會議所를變更하야 商務省에서行하기로決定하고 會商은來週부터開始하게되엿다 그리고會商지에는 윌손氏와岡田氏는더욱調査協議를 行할터인데 會商의所量、商務省으로變更한것은政府가 會商의 推移에對하야干涉하려는 意向이잇는證左로注目되여잇다

달라듸에佛首相 緊急軍事會議召集

大衆데모는依然繼續

【聯合巴里七日發】 달라듸에首相은 七日午前十一時三十分內務省에 緊急軍事會議를召集하고 호로內相其他閣員參列로今後의對策에對하야 重要協議를遂하얏다會議終了後호로內相은 特히警官隊에對하야謝意를表하고 明日다시有效한手段을講할터이라고 言明하얏다 七日午前一時四十分에는 콩코르드廣場은 鎭撫하야젓는데群衆은依然도아이일•포몰상오늘街를示威行進中이다

目標는? 床次『政黨諸君! 그 작란감車로서는 도저히 이고개를 넘지못하겟네 모다 이들 車(政黨大同團結)를 타고 가기로하세』

巴里暴動에 死者六名 負傷者四百

【聯合巴里七日發】 六日巴里의暴動被害에對하야七日午前三時三十分公式으로左와如히發表하엿다

死者 六名
負傷되야病院에入院한市民二百
警官二百名
逮捕된者 三百五十名

各國은獨逸에對하야 再軍備를許容하라

사이먼英外相聲明

【聯合倫敦六日發】 六日英下院에서사이먼外相은일즉이政府에서發表한軍縮覺書를 中心으로軍縮問題에關한英國의立場을說明하고 이에 對하야野黨與黨의 演說이잇고 傍聽席은多數의外交官이出席하야近來에업는活況을呈하얏다 사이먼外相의演說要旨는 左와如하다 昨年十二月二十一日以來 軍縮問題에關하야 一般의情勢는顯著히進展되엿다 卽英國佛國 獨逸 伊太利四個國各自覺書를發表하고軍縮의有效한協議의 方途를開한것이다日本是부터 各國의 立場에는큰懸隔이잇스나 顯著히接近하게되엇것이다 英國의對獨軍縮覺書는 和協努力의促進에 充分하엿다 軍縮에對하야 가장有效한解決策은 獨佛兩國의協調이다 獨逸의軍備均等要求는到底히 此를固持할수업는것과同樣으로도한固持할것은아니다 故로그러나하면이리하야서는世界平和를 維持하기는 거의不可能이기때문이다 英國의軍縮覺書는理想案으로提示된것은아니오現實主義의 精神에基하야提出되엇이다 獨逸의再軍備要求에對하야는 各國은條約에依한다하나 獨逸에若干의 再軍備를 許容할것이다 英國政府는 如何한方面에서도軍縮을 行할것이다 英國案은 實際上顯著한 進步를 示한것이다 다음 手段은 英國

新疆獨立政府 獨逸의武器購入

印度通過를交涉 駐阿英公使極力斡旋

【莫斯科三日發】 타스通信에 依하면 이스탄불 來電이라하야新疆南部에서獨立을 宣言한新政府의 그後活動狀況에對하야左와如한記事를揭載하엿다 카슈갈에樹立한 新疆獨立政府가 아프카니스탄에 派遣한代表團의首領은和闐區首長의從弟古蘭彭馬洛依로 右代表團은目下아프카니스탄首都카불에滯在中인바後日印度로赴할豫定이다右代表團은카불에서同地에駐在하는獨逸公使와數次會見하고 獨逸로부터 武器彈藥의購入交涉을行하엿는바 獨逸公使는이 米獨逸의有名한 某軍需品會社의카불駐在員 에를紹介하얏다目下에를은 아프카니스탄及英領印度當局에對하야 武器通過許可를交涉하고잇는中이다 카슈갈代表는 右에對하야『萬一아프카니스탄政府가武器의國境通過를許可하면 印度當局의許可는아프카니스탄에駐在하는英國公使가極力斡旋하게되엿다』 土耳其를脫出하야 카불로亡命하여온 무스타하아리博士도今回武器購買에立會하엿다(무博士는 스밀나에서反土耳其陰謀를劃策하다가 未然에發覺되여 昨年秋 아프까니스탄을 經由하야 카슈갈로亡命왓든人物) 카불에잇는 回回敎徒間에侍하는바에依하면 今般카슈갈獨立은 英國兩國國의支持、援助를 에其한것으로 中國分割政策과 中部亞細亞에 軍事的根據地를 建設하려는野心이라고한다

武力討伐不可能 馬仲英懷柔도疑問

南京政府窮餘無策

新疆獨立에 對하야 南京政府도 只今에와서 新疆의獨立은 陰險할수업는事實이라는것을承認하고 適當한人物을派遣하야 그眞相을調査할模樣이다 다만具體的으로 이獨立을 如何히處置할것이냐 에對하야는何等方途가업는듯하다 武力討伐도實行할餘地가업고 中間에介在한 馬仲英을懷柔하야獨立政權이 現在以上으로 擴大되지안토록 防止할消極策外에는 他策이업스나 馬仲英의要求를容認하야 現在의省政府를 改組하고馬仲英을新疆의實權者를 만드지안는以上實現될可能性도 極히薄弱하다 그럼으로 簡單한 懷柔와對策이업슴으로 南京政府는아직 公式見解가업다는것을 一時一時의 口實로 그推移를傍觀하면서當面을糊塗하고잇슬다름이다

一事一言

長白山人

燒失된五山高普

五山高普의 校舍가 全燒되어 그 學校關係者는 只今復興을 爲하야 奔走하는 中이다。

五山高普는 故南岡李昇薰先生의 事業이다。先生은 家財의 全部를 이 學校에 바치고 心血과 生命을 이 學校에 바치다。아마 一人으로 한 公共事業을 爲하야 이처럼 徹底하게、가진바 모든것을 犧牲한이는 朝鮮에서 몃사람이나될가?

五山學園은 南岡의 末年에 南岡의 손으로 設立됨으로부터 一種 特色잇는 精神을 가지고 數千의 人材를 敎育하엿다。이 學校出身中으로 現在 各方面에 知名한 人士도 만타。故曉堂呂準先生은 이學校의 精神的指導者엿섯고 그밧게 志士的精神을 가진여러 人物들이 거의 無報酬로 이 學校에서 自己犧牲의 勞役을 하엿다。

己未年에 校舍가 全燒를當하엿다가 南岡의 熱誠과 그의熱誠에 贊同하는 여러志士들의 五山學校期成會의 努力으로校舍를 新築하고다시財團法人高等普通學校로 組織을고쳣섯다。그리고 南岡은新敎育理論의 試驗 工場과農場建設 女學校와高等學院建設 模範村建設等 一大文化中心을 만들려고 計劃을 가지고 잇섯스나 그는 마침내 뜻을 일우지못하고 世上을 떠낫다。

그런데 이제 이 歷史잇는 五山高普의 校舍가 탓다。이 校舍와 什物을 다시 마련할 이가 누구냐 그는 朝鮮의有志다 五山高普는 朝鮮全體의 것이기때문에。이번 불탄것이 도로혀 더 크고、더 조흔五山學園이되는 機緣이되기를빌자。

農村匡救策으로 追加豫算準備

【電通東京電話】 衆議院豫算總會는 去二十六日開會以來連日論議이 繼續되엿는데 這間檢討된諸問題는 施政一般、國防과財政의調整、協和外交、滿洲國援助等이明確히되야軍民離間問題의 聲明에對하야는政民兩黨으로 露骨的質問이나왓스나 陸海兩相의明答으로諒解되야 軍部政黨間의誤解는 解消되感이잇다、또農村對策、綱紀問題는 모다大體로論議되엿스나 今後오히려發展議論의模樣이다、其他思想對策、敎育問題 社會政策等에關한論題도 相當히만허스나 議場은恒常靜肅한것은 從來의波瀾重疊、喧騷至極하던때에比하야 隔世의感이잇다 此는確實히議會振肅의實을擧하야 議會政治의信用을漸次恢復하는것으로볼수잇다 또 政府는來十三日을 期하야豫算案이衆議院、本會議를通過함을 기다려 農村匡救對策에 關하야追加豫算案을 提出準備에奔忙하고잇슴으로此에 依하야政府의議案不提出에依한 政局의 解消도 解消될것이며 그리하야 議會는本格的軌道를 問題本位로進行하게되엿다

朝鮮米의生産費가 오히려要多額

議會의答辯材料로하고저 調査表政務總監에게發送

外地米統制의論議로써 朝鮮米生産費의低廉이 有力한理由로서列擧되어 日本米生産額과의差額을課稅하는것은 常識的으로當然하다는 議論이朝鮮米重壓論者의論據가되고잇다 그런데總督府에서는 昨年來全朝鮮的으로 生産費의詳細한調査를行한結果意外에도 豫想과는全然反對로 日本內地米보다朝鮮米가多額의 生産費를要하고잇슴이 正確하게되엿다 卽反當生産費는 日本內地米보다朝鮮米가훨신싼것은 事實이나反當收穫量이 日本內地米의半分에도達치못한 朝鮮米는 石當의生産費로 보면日本內地보담多額을要하고잇는것이다 詳細한調査表는 當局은極秘에 附하고잇는데 外地米問題를 有利히 展開하는同時에 朝鮮米重壓論者의猛省을 促키爲하야議會答辯材料로써 七日의飛行便으로調査表를 政府委員으로하야끔 渡東中의 今井田總監의 手許에急送하얏는데 同調査表의說明에依하야 外地米課稅論者에一擊을 與할것으로 總督府는確信하고잇다

農村安定爲해 土地改良必要

農林局山本技師談

最近五個年間의 朝鮮米生産高를보면 作付反別은 昭和四年의百六十三萬二千町步로부터八年의 百六十九萬七千町步로겨우六萬五千町步밧게 增加되여잇지안엇슴에 不拘하고米의生産高는 最低千三百七十萬石으로부터千九百十八萬石까지實로五百四十八萬石의 差異가잇다이는 天水畓이百萬町步以上이나잇슴으로 自然의影響을 受함이極히甚大하야그만큼朝鮮農村은 不安定한狀態에잇다고할수가잇다 右에對하야農林局山本技師는左와如히談한다

今年은去年에比하야作付面積은 五萬四千町步밧게增加되여잇지안는데實收高는 百八十四萬六千石의 增加이다 南鮮은水害가업섯드면 훨신增收되엿슬는지도모른다는데 要컨대朝鮮에는아즉天水畓이百萬町步以上이 잇슴으로 해에따러서 豊凶의差가 非常히큰것이다 卽그만큼 農村이安定되여잇지안은터로 이것생각하면 産米增殖計劃과는따로히農村을 安定식히는 意味에서 土地改良事業은絕對로必要하다

尊氏問題 研究會不追擊

【聯合東京電話】 激化된尊氏問題에對하야菊池武夫男(公正)의中島商相에對한 質問은貴族院各派에 甚大한衝動을與하얏는데貴族院의 大會派인研究會의三室戶敬光子、毛利元恒子等個人的으로 多少相異한傾向을가진사람은 別問題로하고大多數는中島商相의 答辯에對하야이以上研究會代表者로서 質問식힐必要는업다고 보고잇다

尊氏論으로 政府困惑

【電通東京電話】 貴族院本會議에在한 菊池男의足利尊氏論에關한 質問에對하야는 政府로서도 이答辯에苦慮하고잇든바 齋藤首相及中島商相이 答辯에當하야 菊池男의要求한處置에對하야 不觸한것은 問題를擴大紛糾케하야 中島商相의進退問題에 及할것으로 認한까닭 따라서 政府로서는 午後의本會議에서 再次菊池男으로부터處置에關한 要求가잇서서도午前中에在한答辯의 範圍에서出치안키로하고 오로지貴族院各派의 影響을注視하고잇다 그리고公正會의 相當數及勅選의一部에서는 本問題를利用하야倒閣의 大勢를作하려하고잇슴에對하야 研究會及 火曜會에서는 自重의態度를取하고잇슴으로政府로서는 이에多大한期待를가지고 잇는터인바 中島商相으로서는 日鐵、帝人株 尊氏論等으로 相當히 政府를困惑케하고 잇슴으로 此際스스로 進退를 決하지안을가 보는閣僚도잇서 政府는全혀困惑中에茫然自失하고잇다

貴族院本會議七日

中島商工大臣은 貴族院을無視

世上에害毒을끼친다고 三室、商相에게肉迫

【電通東京電話】 七日의貴族院本會議는午後一時三十八分再開되여午前中의菊池男의質問에答하기爲하야 三土鐵相 自己가 大藏大臣當時神戶의 鈴木商店所有의 神戶製鋼所株를臺灣銀行에 肩替할에際하야 當時의岡田海相과 將來優先的으로 買戾을認할것과如한約束을한事實은업다고答하고 鳩山文相 敎育의 國際觀念養成에對하야는 充分考慮하고잇다고 答辯을마치자、此時三室戶敬光子(研究)로부터 緊急質問의動議가잇서 奧松友光子賛成의旨를述하고 松平副議長이 를許하자 三室戶子(研究)登壇 中島商相의本院에對한態度는衆議院에對한態度와全然相違하고잇다 貴族院에對하야는陳謝도하고잇지안타 神聖한貴族院을무엇이라고알고든잇가 又中島商相은 輔弼의重責을如何히하는가 고明治天皇의御製를引用하야『中島商相은世上에害毒을끼치고잇다』고非難하고다시 三室戶子 如斯한 大臣으로는製鐵合同問題、帝國人絹問題等에 疑心할點이 잇슴은말할것도업다 只今에이르러 思想이 轉向하얏느냐 轉向되엿스면 轉向한事情을逐次詳細히說明하야 世上의疑惑을 解할必要가잇다 只今에야 轉向하얏다는것은 詭辯밧어도 無可奈何로 轉向하얏다고 稱할것이다 所謂 느저진證文이다 商相은本院의玉座에對하야如何한氣分으로서拜禮하고잇는가(以下次便)

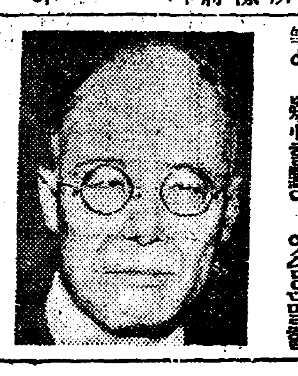

(寫眞은中島商相)

【電通東京電話】 고遺憾업시攻擊하고 降壇한즉議場에서는拍手 中島商相 自己의十年前의論文에依하야 遇然히物議가釀成된데 對하야는깁히陳謝한다 고簡單히 遺憾의意思를表한즉 三室戶子 再登壇하야 商相의質問의 急所에關하야答辯이안됏은 무슨까닭이냐 自己로서는 中島商相에對하야 釋明의機會를與하는 압잡이가되는것이다 또한번 信念잇는答辯을望할하고追求한즉 中島商相、問題의文에 對하야는商務와 今日과는 顯著히 그思想을달니한다 고前言을反覆하야 오즉陳謝의意를表하다

商相、重任을辭하고 男爵榮位도辭하라

三室戶子의再一彈

三室戶子 商相은오즉陳謝밧을 하고스스로取할 途를모른다면商相의取할方途를가르키마 그것은商工大臣인重責을辭하고男爵의 榮位도 拜辭할것이라 고匕首를내던저質問을終了하자 代하야 菊池武夫男 自己는 中島商相이轉向한事實이업다고斷定하면 御上에對하야 陳謝할意思업는것으로認한다 又社會에 對하야 如何히辯할것인가 다시陸軍大臣은 自己의統轄하는限部下에惡感化를及치안토록 充分注意하야달라 고斷定하야 緊張裡에質問을終하엿다

夕刊後의市況 (七日)

朝取短期

	後引	高價	低價
朝取	—	—	—
朝新	3470	3470	3460
鐘新	13400	13400	13400
大新	13160	13190	13160
東新	17810	17810	17730
日產	14270	14270	14200
[illegible]	—	13270	13240
帝人	16200	16290	16200
[illegible]	10380	10380	10350
[illegible]	5750	5810	5750
[illegible]	3620	3850	3620
日毛	13800	13800	13800
[illegible]	—	—	—
[illegible]	—	1150	1150
[illegible]	—	—	—

東京短期

	後引	高價	低價
東新	17860	17900	17780

大阪短期氣配

大新	13240	(40錢高)
鐘新	13450	(70錢高)
日產	14300	(80錢高)
東新	17850	(30錢高)

橫濱生糸後引

當限 66700 先限 66000

大禁西敎하든뒤라 醫術로福音을暗傳

甲申之變치르고알렌博士初傳道

【一】 朝鮮耶蘇新敎五十年史話

예수교신교가조선에드러와전도한지 만오십년 오는구월이십일로써그과녕일을마지하게되엿다 조선안에잇는각예수교단체는물론 멀리미국의선교본부로부터도 이귀념을하기위하야대표들이조선에건너오기로하얏다 예수교는그동안반세기에 조선에들어와서 전도사업외에사회사업 교육사업등끼친바공적이만코지금도계속하는사업들의 공헌이막대하다이외가티조선사회에 큰공헌을한예수교가오십년전처음으로 이땅에발을드리밀때의경로는엇더하얏든가 여기에는자미로운숨은가록이만타

지금으로부터 오십년전 일천팔백팔십사년은즉 리조고종(高宗)이십일년이엇스니 이해구월 스무날에예수의복음을끼고조선 인천(仁川)에 상륙한 최초의사람은「따러―알렌」이라는젊은 선교사엿다 그는 선교사 이니 의사(醫師)엿든까닭에

목적은 선교에잇스나 직업되는의희을가지고는 그때그때의 방편을 따라선교의한방법으로써 왓다 「따러―알렌」은지음에선교의 사명을 띄고먼저 청국(淸國)에 건너엿서 한일년이나선교를 하다가조선에서양의술(醫術)이드러오지못한까닭에조선에서선교는금하나의술을간판으로하면능히들어와서 조선사람과접촉할 수잇다는

소식을 듯고미국전도부의지령을바다가지고 산동성지부(山東省芝罘)에서 배를타고온것인대인천에 도착되기는 구월이십일이엇다

―◇―

당시 조선은 대원군(大院君)이 야소교인을 서학군(西學軍)이라하야 크게학살하고난 곳이다 그때까지도 전도를금한때이므로「따러―알렌」은 자긔는순전한의사라고만하야가지고일본 영국미국의

세나라 령사관 공의(公醫)가되여서 차츰시긔만 오기를기다리고잇섯든것이다 그러는 동안예외국공의라는것으로 말미암아긔회를 어더 밀정으로궐내(闕內)에까지 드나들게는되엿스나 그러타고 그가 선교사라는것을 내여세일수는업서 은근히 민민한마음을 금치못하든중에 드듸여 그의노력은헛되지안어 대단히조흔긔회가 왓스니 그것은「알렌」씨가드러온지일년만인이듬해가 즉갑신(甲申)변이라 조선근세사상에

유명한 김옥균(金玉均)씨 일파의 소위시월지변(十月之變)이라고하는 우정국(郵政局)파로 연회사변이 생기여 사대당(事大黨)의수령인민영익(閔泳翊)이가학도들의칼을마저귀가떨어지고머리에인상(刃傷)을입어혼도하매 김옥균씨일파가 실각하야 망낙한다음「알렌」씨가 마치 치료하야완전히고치어보앗다

―◇―

「중궁전」(皇后)의 귀에하는 속하여고「상감마마」의 처질이자 사대당의

수령인 민영익을 죽엄의 길에서 어려지안케 구해내인「알렌」씨는 비로소 성인가가 울넛고 상총(上寵)도게시게되엿다 그리하야 자하골(紫霞洞)에다가 광혜원(廣惠院)이라는병원이자의학교를 국비로설시하고「알렌」씨를 원장을삼어 조선사람학생에게의학을가르치고 불상한 병인에게는 무료시료를하야 차츰량해를어더가지고 정식으로 권도를하게되엿스니 그이듬해 즉「알렌」씨가

인천에 (당시제물포) 에내린지삼년만에 원두우(元杜宇) 아편설라(亞扁薛羅)의 량씨가 정식으로 선교부대가되어 조선에 복음을 전하야 오늘의길을 빼젓이열게 된것이다 (계속)

(사진은알렌박사)

丈餘風浪이突襲 羅里里踏査挫折

最後로남은調査未及한災地 調査隊들含淚廻航

【鬱陵島에서特派員李相昊七日發電】 울릉도북면(北面)에서는유일의조난지(遭難地)인라리동(羅里洞)의참상을답사하고저기자는칠일오전열시에경북도청에서파견된구호반(救護班)과함께발동선으로출발하엿다 배가떠날때에도좀놀결이사나워질우려가잇서서주저하엿더니 배가차차죽도(竹島)를지내서관음도(觀音島)의어구에이르즉바다는갑작이풍랑이일어나서우리들의탄배는십여척이넘는 큰물결에휩슬려드러가서 흡사히「조롱박」모양으로 잠겻다 떳다하야한참동안은물결을뒤집어쓰고모다 옷이함북저즌채로 아모소리한마듸 내는이업시망망한푸른동해바다에서고기밥이 되고말지나안나하고 다만 운명에만 마까고침울한 낫빗으로서로 처다보고잇섯다 그래서마츰내 이와가티험악한물결을그냥배제하고 도저히나갈수업슴으로 배를돌려서 도로도라왓다 이것은긔자의 이번거름에서 가장처음으로 경험한위험한일이엇다

鬱陵島災民에 百應膏百包

漢城藥舘寄附

울릉도의 눈재앙을 당한동포를 위하야 경성한성약관(漢城藥舘)주인 안경호(安京鎬)씨는 백응고백봉지를울릉도로보내달라고 륙일에 본사에가저왓다

一月中市內火災

被害額만二萬七千圓

경긔도 보안과(保安課)에서 조사한바에 의하면 새해가되며일월한달 동안에 시내에서생긴화재건수는 삼십사건이나 되고불에 살어버린 그손해액만도이만칠천 륙백사십원의 다수에달한다 금년에는눈도적게오고 공긔가간조한 일월이니만치 매일 평균한건이상의 화재가잇서 원남동(苑南洞)의 대화재를비롯하야 손해천여원에 달하는화재가 십여건에 달함으로경찰당국과 소방서에서는 음력설을압두고 더욱불조심을 하도록만반의경게를하리라한다

嚴冬雪山을더듬는 黃◇金◇狂◇景◇氣

一月中에만도出願五百餘件 鑛山課는眼非莫開

작년중의 금광(金鑛)출원 건수가 오천여건을 돌파하고금의산출액에 잇서서 세계적으로도일홈이 나게된 조선금광업은새해에 이르러 더욱약진하고잇다 총독부 광산과(鑛山課)의 조사에의하면 지난일월 한달동안에광업출원 총건수는 발서오백이십일건의 다수에달하엿다는데 그중우한은금광출원건수이라한다

이제 금년에들어서서의 출원상태를보면 일월일일에 충청남도 서산(瑞山) 전라남도 화순(和順)과 함경북도부녕(富寧)등이 금년출원의 선두이엇고 그후계속하야 사일과오일에 한건씩이 출원되엇다나 륙일에는한꺼번에오십여건이 나왓틈어밀엇다 그리하야 한달동안에 전긔와가치 오백이십일건을돌파한것은 례년에업든 일이라하며 더욱산과들이 눈으로싸여잇는 엄동설한에 야와가치탐광(探鑛)하야 출원하는것은 놀낼만한 일이다 그뿐만아니라 금년에는 정초부터 광산과에는대장(臺帳)과도면(圖面)열람자가매일백명내외로말려들어와서광산과원들은눈코뜰사이가업다는 소식은 조선의산금게가비상한 활긔를 띄이고잇서실로초황금광(超黃金狂)시대를연출하고잇는것을말하는것이다

…철저하지못한까닭인지 경긔도재정(…)교육직원보통은급수급자 약삼백명중에 금일까지 제출한사람이 겨우 사십명밧게 안되야 남어지 이백륙십명이아직제출하지안하섯다 어름은곳 수속하지안하면 금년칠월부터 은급지급을 정지할지도 몰은다 아직 제출하지 안한사람중에는 직접은급국에 제출한사람이잇슬는지 몰으나 교육직원과대우직원의 은급재정관청은 각도청이라한다

汽車가衝突 三十名負傷

福岡縣에서

【福岡電通六日發】 칠일오전사시사십오분 복강현원하군 수권촌(福岡縣遠賀郡水卷村)경말국도(東末國道)츠으로부터남방이백간되는 장소에서 삼호탄광(三好炭鑛)전용긔관차가정면으로 충돌되야 판수탄광(坂水炭鑛)광부삼십명이 중경상을입어방금 삼호중앙병원에서 응급치료중이라한다

救世軍의總會

구세군본영(救世軍本營)에서는 오는십륙일 입경하는「룬돈」잇는 구세군참모총장부장(參謀總長副將)「멘푸」씨의 체류를긔회로 십륙 십칠량일간정동(貞洞) 배재고보강당에서 구세군조선개전(開戰)사십오주년긔렴총회를 개최한다 고한다

生肝먹으려고 三歲兒殺害、不服上告

자기의 문둥병을 고치고저어린아이의생간(生肝)을내어먹을목적으로동리세살먹은남의집귀중한아들을죽인경남동래군남면민락리(東萊郡南面民樂里)권원술(權元述)(三五)은대구(大邱) 복심법원에서사형판결을밧고칠일고등법원으로상고하엿다 그는부산지방법원에서 사형판결을 밧고공소하엿든바 복심에서도 역시사형의판결을 밧고 불복상고한것이다 첫공판은 오는삼월이십삼일에열기로되엿다

新長篇小說豫告

그女子의一生

春園 李光洙作 夕影 安碩柱畫

김동인(金東仁)씨의 『운현궁의봄』이 만천하 독자의 호평중에 일간 끗나게 되엿습니다, 그 뒤를 니어 춘원 리광수(春園李光洙)씨의 장편소설 『그녀자의일생』이 실리게되겟습니다.

『그녀자의일생』은 혼돈한 현대 조선의 현실에 나혼 한 아름다운 녀성이 혼돈한 현실의 물결속에서 헤염치는 긔록입니다. 一九二〇년에서 一九三四년의 오늘까지에 이르는 조선청년의 고민과 방황의혼의 력사입니다. 작자의 그가 가진바 모든 정성과 재주와 경험을 기우려서 이 소설을 쓰기로 결심하엿습니다. 공간적으로는 조선, 일본, 중국등 건동양을 무대로하고 인물로는 조선이 가진특색잇는 인물 건부를 등장시키게됩니다. 한작품마다 새 수법을 보이는 춘원은 이번 『그녀자의일생』에서 엇더한것을 독자께 보일는지 이소설이 붓지에 나타나는날을 기다리시기 바랍니다 더욱이 삽화로는 정평이 잇슬뿐더러 춘원의 『재생』에서부터 연고를가진 석영 안석주 (夕影 安碩柱) 화백이 그의 예술적 정성과 재조를기우려서 『그녀자의일생』의 삽화를 담당하기로 하엿습니다 춘원의 글과 석영의 그림은 아울너서 금상첨화의 장관, 미관을 정할것입니다

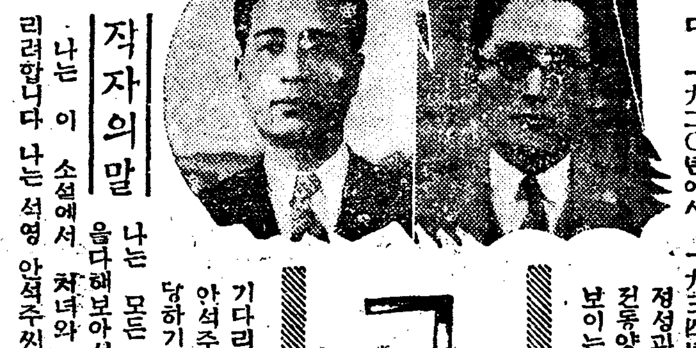

작자의말

나는 모든 다른 심려를떼어버리고 『그녀자의일생』을 쓰는데만 전력을 다해보려합니다. 이러케 건신력을다해보아서 잘 안되면 단연히 소설쓰는 붓을던지려 합니다

나는 이 소설에서 차녀와 애인과 안해와 어머니와 그리고 죄에알코 광명을찻는 한 녀자의 령혼의 괴로움과 슬픔을그리려합니다 나는 석영 안석주씨 가 이 이야기를 그림으로 도와주시는것을 감사하고 만족히압니다. (사진우편은리씨 좌편은안씨)

今月十五日부터朝刊三面에連載

十四歲孝行處女를 中國人雇主가私刑

全身九個處에重傷을입혀 加害者警察이引致

【兼二浦】 무지한중국인고주의 란폭한 소녀학대사건―해주읍상정오번지 김동훈의 차녀 김은희(海州邑上町五 金東勳次女金恩姬)(一四)는 양친이병으로 치료비에 쪼들이고잇는 가난한 가세를보고 어린마음에도 다소의약갑이라도 벌어다가 충분한 치료를 못밧는가련한 양친에게 드리겟다고 지난일월이일 해주읍남본정중국인음식점화성식당주범긔지 (海州邑南本町中國人飮食店華盛食堂主范基智)(四〇)에게이개년의계약으로팔십원을 전차하고녀급으로드러가오는손가는손의써―비쓰에어린가슴을 태우고잇든중주인범긔지와사용인인중국인들은항상동녀를학대하야 지난 일월십일에는 쌍열개가 업서젓다고 동녀를불지가락으로 후두부(後頭部)를 란타하야 혼도시킨후 다시발길로 차고 따리는등 폭행을가하고그익일인 십일일에는 사용인두명의 가세를비러 다사람라하야두부, 흉, 하복부, 하지부(頭部, 胸部, 下腹部, 下肢部)등전신구개소의 중상을가하여 인사불성에이르는자를내안고주는근처평화의원(平和醫院)에입원시켯다는데 은희의 병세는점점위독하여질형편임으로 폭행의 사실을알게된량친은 극도로 비분개하야은희를 도립의원에 입원시긴후지난 이일해주서에 고소를제출하엿다는데 동서에서는 방금가해자를 인치 엄중취조중이라하며 피해소녀 은희는생명이매우위독하다한다

恩給밧는者注意

調査票안내면돈못차사

소화팔년 시월일일부터 시행되는개정은급법(改正恩給法)에의한년금(年金)으로은급을밧는사람은 은급법 시행령 제일조와제일조삼항에 의하야 일년격년만큼수급권조사표(受給權調査票)에호적초본(戶籍抄本)이나등본(謄本)을 붓처서 재정관청(裁定官廳)에게출(屆出)하여야한다 금년에는 문관해군 군인교육직원대우직원(待遇職員)의보통은급을밧는사람이제출(提出)하기로되여잇는데개정한바로뒤이라철

未決中의李秀峰 未了刑잇서服役

水番事件은關係업서

【新義州】 긔보=상해에서체포하야 평북 경찰부로호송되여엄중취조중이든리수봉(李秀峰)이는 신의주 지방법원 검사국으로송치되엿다함은 이미 보도한바어니와 그는 백천대장암살사건에는 관련관계업고 다만 친우회(親友會)류인발(柳寅發)살해미수의 혐의가 잇는 외에 불경죄(不敬罪)를 범한사실이 발로되엿다는데 자못 중대함으로당임검사의 단독의견만으로는 결정키곤란한점이 잇서서 고등법원검사정에게 이사실을 보고하고상사의 명령대로 긔소결정을하게되리라는데 장차 엇지될는지 세인의 주목은 매우크다한다그런데 리수봉은 긔미년사변에 조선××운동에 가담하야자긔고향인 선천서면 사무소에방화한 사실이 발로되여 당시평양복심법원에서 방화죄로 십년징역의 판결을 밧은후 평양형무소에서 복역하다가 신병으로 대정십일년에 집행 정지로출옥되자 곳상해로 망명하엿든바 긔과방화죄 미집행 형긔가아직도칠년륙개월이나되는까닭에 지난오일부터형을집행케되여신의주형무소에복역중이라고한다

一圓僞造幣로 고구마사먹어

륙일오후 열시경에 시내황금정(黃金町)오정목이백사십륙번지 야끼모장사김재히(金載熙)(四〇)는황금정 사정목우편소 엽헤서 고구마를 팔고잇섯는데 나히이십오세가량 되여보이는 시골사람비슷한 청년이와서 고구마십전어치를 내노코라고 한후황겁하게먹고 나서일원짜리 지전을내노코 구십전을거슬러 바더가지고총총히 떠나가버렷다 손님이간담에야 자세히살펴 보니이지전은 먹으로정밀이 그린위조지폐임으로 『야기모』장사는깜작놀내여 본정서에 고발하야이서에서는 방금범인을 각방으로수사중이다

反滿軍三百名이 長白、二道溝襲擊

滿洲國軍과大接戰

【惠山鎭】 만주장백현이도구(二道溝)에지난사일백주에반만군삼백여명이 출현하야 만주국군과 격전중에 반만군두명이 전사하얏스나 사일밤까지 그냥 격전중이라하야 장백 응원대도 출동하얏다한다

歙谷에積雪二尺九寸

【歙谷】 흡곡일대에는 지난 이일저녁부터 쏘다지기 시작한눈이 삼일 아침까지만 약세자나 싸엿스며 아직도 계속하여오는중인데 근년에 드문큰눈이장울 룡도에눈으로 인한 참상을보아 일반은 송구중에 잇다고하며삼일오전칠시십분흡곡역(歙谷驛)에 도착할 북행칠백이호 렬차 (北行七〇二號列車)는이번큰눈으로 약두시간이나 연착되엿다고한다

中等敎科書의 國定制實施

定價도六割內外減下

【東京電話】 문부성(文部省)에서는 금번중학교고등녀학교와 밋각종 실업학교등에서 사용하는 중등교과서를 전부국정제도(國定制度)로하야소학교의 교과서와마찬가지로 문부성에서 저작발행(著作發行)하기위하야 조사하는중인데 소화십년도사월부터 실시할 방침인데 이것이 실시되면 륙할(六割)내외로정가가감하될터이라한다

淸凉飮料、酒類

改正稅賦課의限界點

긔보한바와 가티 조선의세제개정(稅制改正)의시긔에 대하야는 총독부에서 신중히 고려하고잇는중이라는데 특히 청량음료세(淸凉飮料稅)와주세(酒稅)는실시긔에대하야 제조업자들의 영향이 매우크다하야 실시전부터 가지고잇는 현품에과세하게되면 업자의 타격이큰것은 물론이고 또그와반대로 과세하지아니하면 실시긔전에 증산또는수이입(輸移入)등합법적탈세가성행 될것임으로 총독부의의향으로서는 이점을 충분히고려하게 되리라는데 여러가지사정으로보아 원측적 으로 청량음료수에는 그때에가지고 잇는현품에과세하고 주세는 현품에과세를하지아니할 방침으로 결정된 모양이라한다

減刑令에못든罪四도 假釋放할新方針

大饗宴日에釋放케될模樣 司法省에서考慮中

【東京電話七日發】 은사령(恩赦令)에의하야 옥창에서 신음하는자는 대개 이 은전을밧게될터인데 재감자중에는 죄명에딸아 감형을밧지못할자도 상당히잇서, 특히 모범적수형자에대하야 형긔의남은것이 얼마되지아니한자도 은전에는 제외되겟슴으로 특히가석방(假釋放)을허가하여도 무방하다는 의견이잇서 목하사법성에서 권임서긔관이 신중히고려중이다 가석방이란것은 보통때에는 물론 루진소우령(累進所遇令)(아직조선에는적용치안음)의규정에의하지아니하면 석방이곤난하나 이번만은 특히 이규정에구속되지아니하고 관대한처치로 가석방을하려는것으로 은사발령당일에 의외의중죄수가 형무소로부터 가석방으로 출옥하게될는지도몰은다한다 또목하가석방(假釋放)이 내의(內議)중에잇는자도 감형될수잇는자는 은사령당일에 감형되고 또대향연(大饗宴)당일에 가석방될수잇스리라한다

對岸東邊道 大規模討伐開始

동변도(東邊道)일대의 반만군은 식량의결핍으로 최근에와서는 대담하게도 조선국경방면에 나타나서 조량(糶粮)함으로 만주국에서는 일본군경과 협력하야 지난사일부터 환인현(桓仁縣)을 중심으로하야 토벌을개시하엿다 평안북도경안 제일선경비도 극도로긴장하야 일만군경토벌대와 협력하고 반만군을 소탕하기에 로력하야 다려나다가라도 한거름도 조선안에발드려놋치못하도록 경게선을 엄중히하고잇다

本報愛讀者 甲戌年首 幸運券

當籤番號發表

四等千人中百人【第二十一回】

48774	1339	6731	10664
287091	2065	37408	65929
15801	7538	282062	291956
3627	296137	287851	290400
17632	10690	6536	12294
2153	11282	11854	298163
293897	298121	283346	291179
21236	291266	287821	282359
289116	179382	49930	560
294931	9472	21606	280947
7443	928	124261	281511
295383	243	287538	37766
4219	280762	51304	290723
281079	284675	35976	15213
295070	179932	4163	288804
294043	298012	1631	284008
283575	280434	287904	8079
291062	281624	280601	12631
49385	6036	281088	297610
54970	30960	286602	286153
283176	65960	298197	113952
1842	290368	287920	281073
4164	27566	283785	54902
283371	297364	286817	7245
296308	30976	4594	21233

蓄音器와―레코―드는 콜럼비아!!

콜럼비아는반드시 專門店으로!!

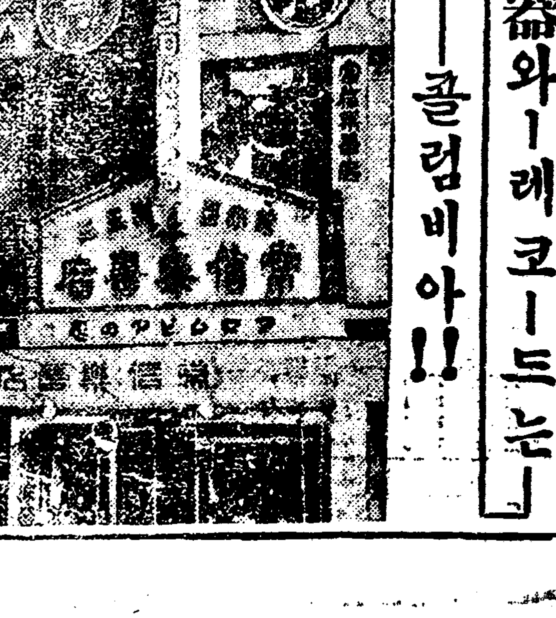

Columbia

平壤南門通二丁目 常信樂器店 電話一七三二番 振替京城一四九五三番

日賦月賦 低利金融 電氣蓄音器及ラヂオ 製造販賣 京城仁寺洞六四(朝鮮劇場前) 高聲社 電話長光三八三 振替京城二六七七

各種橫機械

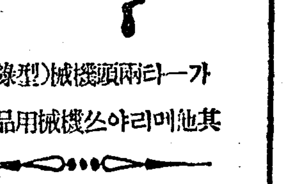

가―타리兩頭機械(星錄型) 其他메리야쓰機械用品一式

鍔洲鐵工所 大阪北區東野田九丁目電停前 電東六七三九 振大四八〇四九 大阪府下三島郡春日村 第二工場

登錄商標 선북거 고무신은거북선 京城東大門外서울고무工社 電光二一五九

醫師試驗法 自宅獨習 通信 開業資格確保 卒業後就職 醫師答 即呈學則 二錢切手附送 京城府鍾路六丁目十一番地 醫學專門講義院

恩給 長期短期極有利 立替照會細密答 京城授恩洞一六〇 鄭商會

二月五日밤부터 料金 階上大人三十錢 小人二十錢 階下大人二十錢 小人十錢
劇團太陽劇場大公演第二週
1、喜劇 나무아미타불 朴珍編 一幕四場
2、悲劇 時勢는흐른다 朴春尙作 一幕
3、幕間獨唱 流行歌 新民謠 던센스! 舞踊
4、鄕土歌劇 장가들기실혀 朴春尙作 一幕
仁寺洞 電光三六 朝鮮劇場

皇子御降誕奉祝記念特別强力番組!! 東西二大巨篇同時封切!! 待望の半歲の名畵!!
寬壽郎プロ 新興キネマ超特級時代劇 鬼才山上伊太郎原作 監督 並木鏡太郎 嵐寬壽郎二役熱演
劍鬼三人旅 全十七卷 助演 市川正二郎・淡路千夜子・嵐德三郎・荒木忍・嵐璃德・歌川八重子
山上並木寬壽郎の名トリオが敢て世に問ふ藝術的興行價値萬點!! 以來の大力作!! これこそマキノ映畵界の時代を作る金字塔だ!! 永劫不滅の名をとどめる大傑作
問題の獨逸マダム・ドーリイ・ヘイズ 原作 アンリ・ベルンスタン 監督 ポール・ツインナー 豪華超弩級日本版
夢みる唇 全拾二卷 主演 エリザベート・ベルグナー 助演 ルドルフ・フォルスター アントン・エトフォーファ氏
永樂町 電話本局 中央館

神신聖성堂당七칠大대名명藥약

보약? 보음 젊어지는약은 가이자가 제일이요

만일 무슨약이던지 이삼일쓰시와 특이성의체질(特異性體質)노병에안맛거나 광고와틀니는 점이잇거나 마음에 안맛거나 현저한 특효가 업거든 약을곳보내서오 청구하시는대로 하여드리겟습니다

효력최극상최특등

사람이 제일몸이 건강하여야 하고싶흔일을하는데 근래는 튼튼한사람이적고 약한분이만허진다。신경쇠약이니 양기부족이니 원기가부족하야 마음대로 일을못하게된다。그리고 인생의 제일향락을 마음대로못한다。이것은 문명이 발달됨에따라 생존경쟁이 심하여짐으로 뇌를만히쓰게되고 예를쓰고 번민이만허지고항으로 자연히 원기가 쇠약하 기약이니 호르몬약이니 하는것은 일시적으로 생식기만 흥분식혀 양기와정력만업새고 그후에는 심히약하여지고 마는대 이가이자는 원동력인원기를 왕성하게하는동시에 보양보음을하야 생식기를 자연히흥분식히는 작용이잇스므로 원기와양기는 정정왕성하여질뿐이요 쇠약하여지지는안는다 림질과매독을 알엇던지 과색과로하고 또선천 후천적으로 몸이약하야 양기부족하고 원기업고 신경쇠약증이잇는분은 속히 여 빨리듯게된다。따라 양기도엇고 최후에는 신경쇠약이니 폐병이니하고 오래못살고 세상을 버리게되던사람은 보통 백살까지는 수명이잇으나 백살까지 몸이튼튼하고 원기가왕성하여야 사회에서 하고십흔일을 할것이며 인생의향락도영구히잇을것이다。그런고로 다년연구한결과 먹는약으로 보음보양하며 노인도원기와 양기가왕성하야 청년피가치 될수잇는 즉불노초라할수잇는것을 발견하엿다。지금보통잇는 쟁식

이감사장이 가이자의 특효를 증명합니다

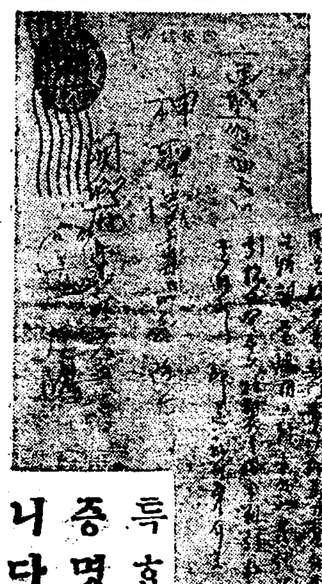

칠대명약 이건 부신효

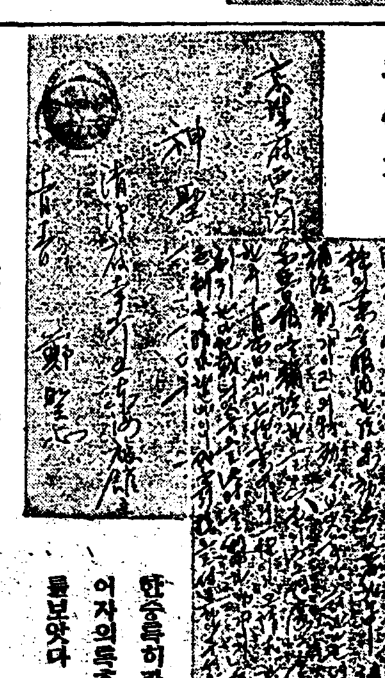

한층특히가 이자의특효를보앗다

가이자를쓰시오 이런분은쓰시오 양기부족 원기부족 히되는분 불감증(쾌감업는분) 신경쇠약 빈혈증

【약가】 중중엔 십원、경중엔 오원、송료는 대금인환은 사십오전 선금은 십오전 양은환약이오

(약은 경성신성당으로 주문하시오)

체증과속병엔 새로발명한 겡오ㅣ를 쓰시오

만일무수약이던지 이상일쓰시와 특이성의 체질노(特異性體質)병에안맛거나 광고와틀니는 점이잇거나 마음에안맛거나 현저한 특효가업거든약을곳보내시오 청구하시는대로 하여드리겟습니다

효력최극상최특등

무병이장자요 신외무물이라니 병이잇고는 천세계재산이 다ㅣ자기것이라하야도 소용이업고 산해팔진미가 눈압에 태산갓치싸여잇서도 먹고십지안으니 위장병자의 일평생의 욕망은 무엇보다도 빨니위장병이 나어서구미잇시 음식먹고잘소화하야 건강한 정신과건강한 육체로활발스럽게 남과갓치활동을하고십흔것밧게는 더바라는것이 업스리라입대까지 조치못한일시적효력업는 좋못거나 권면히 안듯거나 그럿치안으면 인이백이는 중독하는약을 연복하여 백방으로 별별치료를대개하여야 특별한 효력을못보앗스리라 그런대 참신기한 최급속최고귀한 위장신약겡오ㅣ를 발견하엿다。그효력의 위대한증거는당지하는 이감사장이 증명하오니 잘보시고안심하시고 백방으로 치료하여도잘안되여 곤난하는분은 최후에 겡오ㅣ로 일각이라도빨니쓰시와 인생의 최대행복인 건강미를 맛보시오 이약은 남녀노소업시유아간기에 신효하너가저상비약으로 두시는것이 우리위생상건강상 제일필요합니다

사섭년된 체증이 겡오ㅣ로 이러케

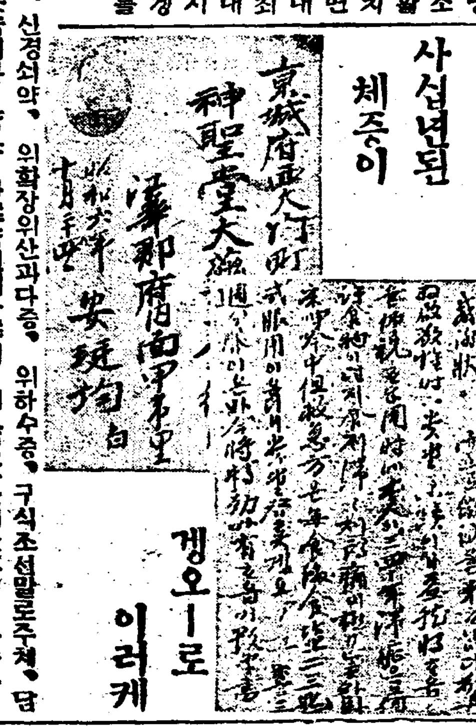

◇이런증세에분은쓰시오◇

◇소화불량 만성위장가다루、적、괴、위괴양、구미업는대、신경쇠약、의화장위산과다증、위하수증、구식조설및로주체、회적、냉체、식체、회적、관등무순체증이든지 단시간에듯습니다 약은 가루약인대하루에 세본식후반시간후에 오수나냉수에먹읍니다。

약갑: 완고용(頑固用) 한갑 삼원 / 중증용(重症用) 한갑 이원 / 경증용(輕症用) 한갑 일원

지방송료 선금이면 십오전 대금인환이면 사십오전약가를 우표삽십전자리로 보내도좃습니다。

(약은 경성신성당으로 주문하시오)

부족증·폐병·륵막염에 나오뻬ㅣ가제일이오

만일 무슨약이던지 이삼일쓰시와 특이성의체질(特異性體質)로병에 안맛거나 광고와틀니는점이잇거나 마음에안맛거나 현저한 특효가업거든약을 곳보내시오청구하시는대로 하여드리겟습니다

효력최극상최특등

폐병은 불치의 난병으로 일년에 사망자가 수십만명이되는데 종래의 치료가 불철저한것갓다 입때까지는축접환부의 균만 죽일나고 드럿으니 그래서는 절대로 안낫는다 살균도할 필요도 잇지만은 한편으로 몸도보하고 원기를 도아 주어야한다 그뿐더러 잡식(雜食)하는 부분을 막는법이새로 발명되엇다 즉살균보혈강장포위제지(包圍制止)의삼작용을일시에하여야된다 이작용을식히는데 종래에는여러가지 치료법이잇섯다。

제일에 약먹어서 곳치는법음식을잘먹는법일광욕료법산소료법가루슈흡입료법등여러가지가 잇는데 약한가지로 이여러가지 작용을하는법을 다년고심연구한결과 발명하엿다。즉 삼기의주병으로고통하는환자도약을먹기시작하야열흘동안에대효를 본참신기한약이다。이러한자신이잇슴으로 안심하시고 별별약을 쓰고 백방으로 치료를 하여도 안나어 고롯하는분은 일시라도 속히 나오뻬ㅣ를쓰시오。

▲구미업고 잘체하고 기침하고 담을 뱃고열이나고 몸이파리하여지고 혈담뱃고 피를 토하고숨이차고 원기가업고 가슴이아프고 역구리절니고 갈비때도압푸고 수족이 찬부족부족증 폐병 륵막염복막염뢰점병

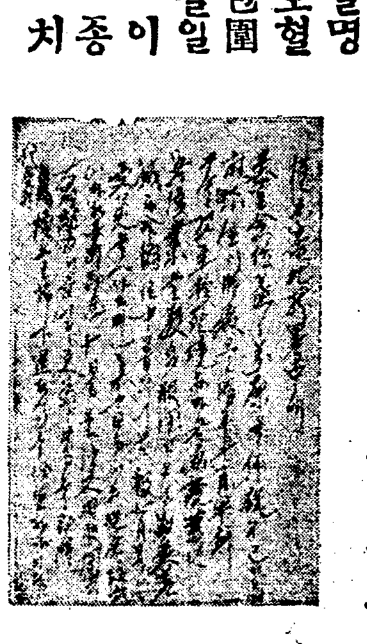

지어 열흘에 사경의 병대효

【약가】 삼기용이십원 이기용십원 초기용오원 송료는 대금인환이면 사십오전 선금이면 십오전(약은 가루약이오 여흘만먹습니다)

(약은 경성신성당으로 주문하시오)

매독에는 포로다ㅣ가제일이오

만일 무슨약이던지 이삼일쓰시와 특이성체질노(特異性體質)병에 안맛거나 광고와틀니는 점이잇거나 마음에 안맛거나 현저한 특효가업거든 약을곳보내시오 청구하시는 대로 하여드리겟습니다

효력최극상최특등

매독은 선천후천두가지로 선조의유전 또는전염으로발생하야 대개는 사루바루상 즉륙백륙호주사맷대하여야 겨우일시적으로 눌너지지만완치가잘안되고 여러번채발함으로 이세상에서는 매독이업서지지안함을 보드라도륙백륙호가지고는불완전하다고하야도 과언이아니다 그래서 이불완전한점을업새기위하야 다년고심연구한결과 주사가아니고 먹는약으로 일주일에 대효를볼수잇는 매독약(푸로다ㅣ) PROTER 를 발명하엿다。

여러가지로 치료하여도 아니되여 고롯하는 분은 곳시험하여보시요 안심하시고염려마시고 쓰시오 이런분은 쓰시요 ○남녀의국부가 허럿스며 가려운데 눈이히미하고 팔다리가쑤시고 목이쟁가고 머리가빠지며 여기 저기종기가터지는데 또착병가창코허는데 등에신효합니다。

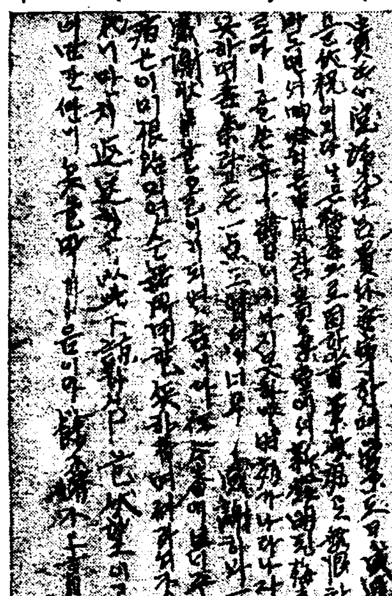

십일이에 매독이 이와가 치되엿답니다

【약가】 완고용칠원 중중엔오원、경중엔삼원、송료、선금이면십오전、대금인환이면 사십전 (약은환약이요)

(약은경성신성당으로 주문하시요)

림질·대하증엔 구로벨이제일이오

만일 무슨약이던지 이삼일쓰시와 특이성의체질(特異性體質) 노병에안맛거나 광고와 틀니는 점이잇거나 마음에 안맛거나현저한 특효가업거든 약을곳보내서오 청구하시는대로 하여드리겟습니다

효력최극상최특등

일차식 복용하신분은

감사함을 마지안슴니다

◇남녀만성림질、부인적백、대하증、남녀랭병、오좀소태、월경고르지못한대하며、하혈(下血)등으로 별치료를 하여보고 별약을써도무효하야 돈만허비하고 근치안되여 고통하는분은 신기한 이것저것 쓸데업시 구로벨을 안심하고 쓰시오 구로벨은 먼저 돌도대신발명한 약이라 과연 환자의 자신(自信)잇는 참신 대효를 보앗다 ...

一、만성림질과 대하증은 물론 림질로된 고환염(산증)섭호선염 자궁내막염、란소염、방광염등에도 대효가잇고 오래안먹고 만금성간에 ...

二、이약은 독한약이 아니고 해쓰지 안는약이니 ...

三、림질 고질을 고치고 만성 제증이라도 일주일 여상만 먹어도 ... 이약이 속한 ... 효가나고 ... 잘안되는 ...

【약가】 완고약 만성용 九원 ... 기타제증에 五원 대하증에 五원 기타부인용 오좀소태에 三원 송료선금은 십삼전 (오원이나 삼원이나 다일주일분)(약은경성신성당으로주문하시요)

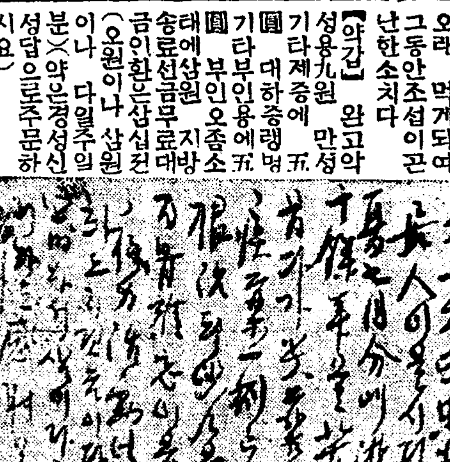

십여년된림질근치함이감사장이쫑

치질엔엥구루가제일

만일 무슨약이던지이삼일쓰시와 특이성의체질(特異性體質)노병에 안맛거나 광고와틀니는 점이잇거나 마음에안맛거나 현저한 특효가업거든약을곳보내서오청구하시는대로 하여 드리겟습니다。

효력최극상최특등

누구나물론하고대개치질이잇는대여러해된치질로수술을하약멧번이나하여도조약별별치료를상지안는여도종시낫지하는엥구루(ㅁ)치질이구주일본으로대효를보앗스니일

이십여년된치질

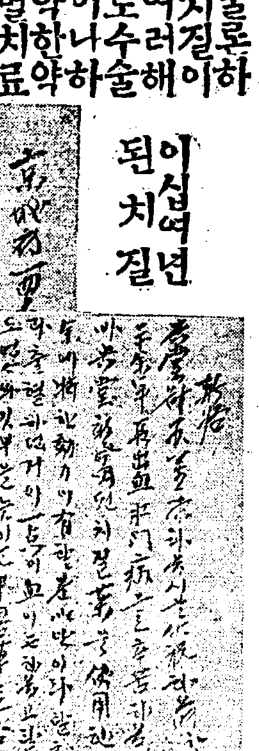

이와갓치 근치되엿소

이년된것이약곳효력을수잇다 다음가튼분은 안심하시고 곳쓰시오 피나는대회문이빠지는대 암치질치질치습루치결핵무순치질숫이든지 치료됩니다。

【약가】주중증에이원 경증엔일원송료 선금이면 십오전대금인환이면 사십오전이오 부문에느키도하고 바로기도하누약。

『약은경성신성당으로 주문하시요』

기침·담천식엔 엣치뻬ㅣ가제일

만일 무슨약이던지 이삼일쓰시와특이성의체질(特異性體質)노병에안맛거나 광고와틀니는점이잇거나 마음에안맛거나 현저하특효가업거든 약을곳보내시오 청구하시는대로 하여드리겟습니다

효력최극상최특등

남녀노소업시 대개기침을 하는것인대 여러해된 천식 해소천촉으로 별별약을쓰고 별별치료를하여도 안낫든해소가 신발명한 엣치뻬일주일분으로 대효를보앗다 그러니맷안된 기침담이야 곳효력을볼수잇다 다음과갓흔분은 곳쓰시오 감기기침은 물론해소와 담나오는대 폐병부족증으로 기침과담이 장바치며 풀룩풀룩하는테 기침이되게 나와 흘근흘근하며 견결하며 숨이끄너질것갓흔데 되게 안나와도 조금식 바튼기침하는대 기침은안해도 장ㅣ담이나오는대ㅣ

【약가】 완고용삼원 중증용이원경중에일원 지방송료는 선금이면십오전 대금인환이면 사십오전 약은 환약이오 (약은 경성신성당으로 주문하시요)

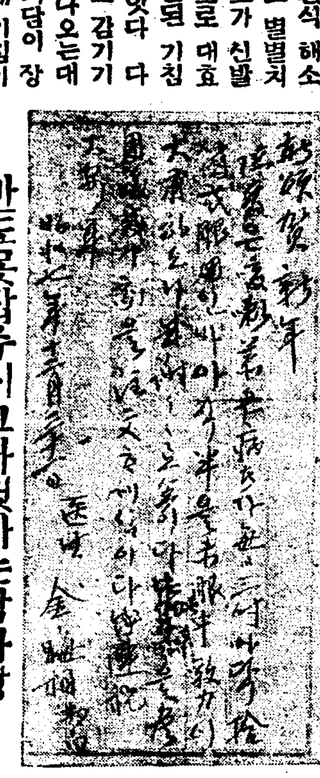

반도모집수시고나헛다는감사장 (제일큰서양돌집)

京城府西大門停留場前(五)

鮮滿總發賣元 神聖堂藥品部

電話長光三三四番 振替京城四九五〇番 私書函光化門局四五號 私書函西大門局二號

世界一週記 (本社寄託)

愛蘭의政情

英本國과軋轢不息

〔三十一〕 李順鐸 記

領地販路 의獨占策의必然的結果로 나타나는 關稅引上이 特히日本에不利하게되엿다 過去에此等英國屬領에서 販路는 大部分을 日本이獲得하엿기때문이다。特히 그네들住民의需要는 全部가綿類인데다가 그나마도 高級製品을不要함으로 高價品인 英國品이 만히需要될理가업다。「란카쉬」의製品은 高級品임과同時에高價品 日本의製品은低級品임과同時에廉價品 購買力의低한彼等住民의需要가 日本品으로向할것은 必然한일이다。그러면엇지하야 「란카쉬」에서는 日本品과競爭할만한 綿製品을生産하지못하느냐 그것은다름아니라

生産技術 은發達되고生産費는高價하야 低廉한低級品을生産해가지고는 打算이서지를 아니한 까닭이다。勿論生産技術과 生産方法의 改良에依하야는 이를緩和할수도 업지안켓고 또現에 日本에 배워서 이點에特히留意도하지마는 英國이라는나라는 元來傳統을保守하야、무슨事物이든지急激한變化를加하는나라가아님으로 改良이라는것은 容易한일이아니다。이點은 英國民自身도 認識하는것이아니다。何如間對外競爭力이 充分히서기까지는 關稅引上의方法을쓰게될터인데 이에關聯되는것은 이리되면 領補住民이高價를支拂하고 此等品을需要하게되다는것이다。이것이精巧한點이다 勿論 彼等의購買力이許한다면問題도업지마는 이것이至難한일임으로 그네들은 低廉한製品을自力生産할機會를 엿볼것이다。現에 印度에서는 이때문에

印度製品 生産이 增加되는바이다 英國에서는 이러한 領地産業의 保護가 日印通商條約破棄의 目的이라하지마는 또이러한 點으로 보아서 그것도 全然히虛構라할수는업지마는 其實은英國의産業保護가第一이오、領地産業의保護는 차라리第二인것갓다 爲一英國이 領補의産業保護만을眼中에둔다고하면 「란카쉬」의綿業은 그不況狀態가繼續되여 업서지지못하야 그林立한工場들은 門을닷게될것이오 그失業者는洪水가티될것이다 따라서今日에는아즉도「만체스터」를爲始하야 「란카쉬」地方은 過去百五十餘年間의 世界綿業의牛耳를잡든이地方은 果然今後얼마나 同一한狀態를 繼續할려는고 「란카쉬」의綿業은어데로

◇

愛蘭이라 고하면 곳英國이十七世紀以來 이를統治해온以後 政治問題 宗敎問題 經濟問題等으로 因하야적어도千八百一年以後로는英國政界의一大難問題가 되엿든것이 聯想되다。元來愛蘭은 그民族이「라텐」系에屬하야 宗敎는舊敎요 때문에 英人과는感情이融合하지아니하야 不平의念은消化되지아니하엿든것이다。即政治上에잇서서는 彼等在律以來로 愛蘭人은 政府의官吏나議員이될수가업섯고 宗敎上에잇서서는 그崇奉하는 舊敎때문에 賤待를受하는同時에 英國國敎를維持하기爲한 十分一稅其他의稅金을負擔하게되엿스며 經濟上에잇서서는愛蘭의土地가 數百名의

大地主特 히英人의 地主에게所有되여 農民은 다ㅣ 이를賃借關係下에서 小作人이 되엿고 게다가 地主의橫暴는 甚하야 農民은窮乏의極에達하엿섯다 이에愛蘭人은不平이極度에達하야 一邊國外로脫走하며 一邊國內에서鬪爭하야前者때문에는今日七百萬愛蘭人의約半數以上이國外特히米國에잇게되는 大移動을이르켯고 後者때문에는 多年間英國議會의 더려운政治上同等權을要求하게되여서、英國民으로서의 에 비로소議案을通過하게되엿으며(千八百二十九年)愛蘭의舊敎徒解放이 實施되고 政敎分離法案은「그랏스론」內閣時에 議會를通過하게되엿으며 (千八百六十九年)土地問題亦「그랏스톤」內閣에 議會를通過하게되여 (千八百八十五年)愛蘭人에게는 오즉 自國內에議會를가진

自治或은 政治的絶對獨立이라하는問題에外에는 多年의不平을醸成하든 幾多의問題는解決되엿섯다。愛蘭이 이만큼되기까지의 歷史에는 彼有名한志士「다니엘、오코넬」以下幾多의 知名無名人士의血戰이 歷史를裝飾하게되엿으며 民衆의暴動、暗殺、放火、掠奪等의 行動이至極히有効햇든것이다英人의官吏가安心하고赴任할수가업섯으며英人의地主가小作料를바더볼道理가업섯든것이다。이에 英國은 自治나獨立以外에는모든權利를讓與하엿는데 愛蘭人의欲求는自治乃至絶對獨立까지 바라게되여

政治的鬪 爭은合法的非合法的으로繼續이되엿다。이러하야歐洲大戰時까지 이르다가 大戰이勃發되자 彼「데바레라」의引率한「신펜」黨의運動에依한 千九百十六年四月의 「더부린」叛亂事件에생겨서 一週日間의 流血의慘狀을보게된것은 아즉도 우리의귀에새로운일이다。戰爭이끗난後는 英國은할수업시自治問題까지 議會에提出하야 千九百二十一年에이를通過식혀서 愛蘭에自治를許與하야 이에愛蘭自由國은成立하엿다。그러나 愛蘭에는 自治黨、獨立黨두派가잇어 두派가抗爭해오다가 今日에는獨立黨의「데바레라」가政權을잡고

絶對獨立 을標榜하고잇으나近來의形勢를보면 自治黨의勢力 또한蔑視할수업다。

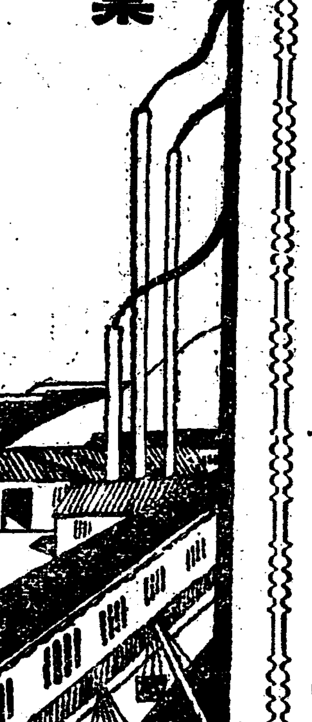

産業

蔬菜

促成栽培育苗法【一】

洪城 金琪三

立春이지나면 蔬菜促成栽培의第一步인 溫床育苗의時機가온다 促成栽培의必要를여기에論함은 때느진煩說이되겟기로 다맛促成栽培의要素가되는 育苗法을略說코저한다。育苗의巧拙은 곳 其作物의收益上 莫大한影響이잇슴으로 育苗에多少의技術 經驗과周到한 注意를要할것이나 爲先우리家庭園藝의實益과趣味로서 實行할수잇는분들의 參考에供코저한다。

一、苗床準備

位置 苗床은 可及的住宅地을안에設置하되 西北便에家屋或은 土墻等이잇서서 天然防風이必要하며 南向인同時에 排水가良好할뿐아니라 東西로길게設置할수잇는 場所라야할것이다 苗床의깁히는 醱熱材料의用量과苗의大小 床土의深淺에따라다를것이나 床穴의底面은中央이놉고 前後兩側을깁게파는것이조타 이것은醱熱材料의醱熱에 中央部가놉고 兩側特히 前側은溫度의消失이만흔까닭이다

二、苗床種類와構造

苗床의 種類에는木框苗床石框苗床藥園苗床 土壁苗床等이잇스나 其中에普通으로使用하는溫床은 木框苗床의 構造만略說하려한다。

木框苗床의 大小는 一律的으로規定된것은업스나 大槪幅四尺 長은二間을 普通으로하고幅三尺長四尺의窓戶(障紙門)四枚或은 四尺四方의窓戶三枚를덥호면 조흘것이다、框의高는 前側이八寸 後側이一尺二三寸이 普通이나 單으로蔬菜育苗專用만하려면 前側五寸後側九寸可量으로 無關할것이다 木材는 普通杉松보다落葉松板이 조흐며 八分乃至一寸두께의 厚板을 要한다。四隅에 角柱를박고周圍에板木을붓치되 못을 박지말고自由로分離移轉할수잇도록 組合하야 만들것이다、窓戶의相接하는 곳은一寸角의棧木을건너노아 雨水의浸入을防禦하여야한다。

이러케하여서된木框을溫暖適所에 据置하고適當한床穴을파서 醱酵物을넛코 그우에床土를 덥허 播種하는것이나 圖面과가티 覆蓋를 만드는것이 더욱 조흘것이다

覆蓋는 寒風을防禦하며 雨雪의侵入과 夜間保溫等에 必要할뿐아니라 日光의反射로 床溫의補給에 絶對有効하다、이覆蓋를만들려면 上圖後側(C)와가티 一尺間隔으로 高二尺되는 小柱를박고 小柱의上部와中部 二段이 되도록 橫木을 가로건너매고 藁束을 살게묵거서 그橫木에 竝立하야 못처룩그되 內側으로 접어서 後壁을 꽂을것이다、그리하야 橫木의上部에 五尺間隔으로 석가래를 結付하되 그사히에 細木을 가로 건너매고(이엉)을 下

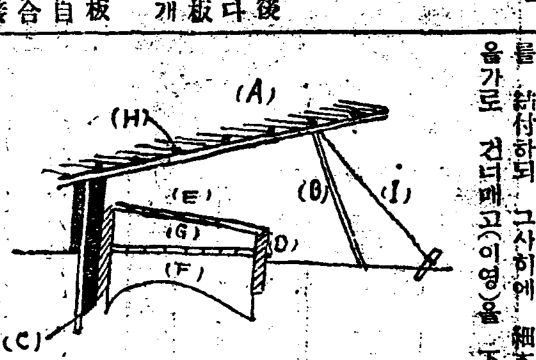

(A)覆蓋(B)支柱(C)後壁 (D)前壁(E)窓戶(F)床穴 (G)床土(H)覆蓋의橫木 (I)繩

段으로부터 順次로덥흐면 그만이다 結付하는 석가래의長은 苗床幅이 四尺이면 八尺以上이라야 할것이다 그뒤에는 (B)와가티 支柱를 세우는同時에 바람에 날니지안토록 (I)와가티 새기로 結付하면 安全하다。

三、窓戶(障紙門)

窓戶는 硝子와油紙의 二種이有하며 溫早期育苗에는 外部의冷氣가닭에 多量의醱酵物을 너흘뿐아니라 充分한 保溫을爲하야 硝子窓戶를 使用하나 普通覆蓋가잇고 露地栽培用育苗에는 오히려 油紙窓戶를 使用하는것이 經濟的이코 取扱에 單便하다。그럼으로 油紙窓戶의構造는 普通一寸角材로 틀을만들고 가운데 十字形의 橫木을넣고 그사이에七八分의 割竹或은細木을가로너어못을박는다 油紙는溫床用油紙로 販賣하는것이잇스나 普通朝鮮窓戶紙로 만드는것이 堅固하다、紙面에칠하는기름은 普通荏油를使用하되 石油를조금混合하면 光線의透射가더욱良好하다、먼저荏油를냄비에담어火爐불에노아 뜻뜻하게한後에窓戶를高二尺內外의兩側에걸처노코 中央에火爐를너어紙面이充分히乾燥할때에塗油할것이다、油量은普通四尺窓戶에約五勺이면可하다、塗油가끗나면 窓戶二枚式紙面을相合하야 二週日間만두어 油氣가全紙面에써린後에使用할것이다

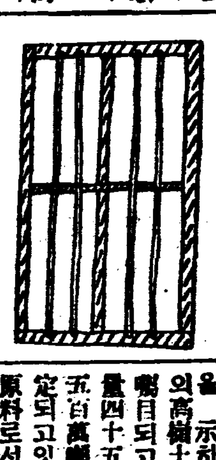

◇=長湍에牛市場新設=◇

【長湍】長湍邑內에牛市場을新設하야 開設初日부터非常히盛況을呈하야 新興의氣分이濃厚하야多節은閑散한때임에不拘하고 海市日出頭數는三百餘頭이고 賣買頭數三十四頭에達하는好成績을 나타내이고잇다 더욱이一等道路가市內를貫通하야잇는이만큼交通이便하야 압흐로有望한大市場이되리라고한다(寫眞은長湍의新設牛市場)

朝鮮化學工業 (十)

◇◇過去와現在의狀勢◇◇

其他化學工業

道別	大正十一年三月現在	昭和六年一月現在	增減
京畿道	[illegible]	[illegible]	[illegible]
忠淸南道	[illegible]	[illegible]	[illegible]
咸鏡南道	[illegible]	[illegible]	[illegible]
咸鏡北道	[illegible]	[illegible]	[illegible]
全羅南道	[illegible]	[illegible]	[illegible]
全羅北道	—	[illegible]	[illegible]
平安南道	—	[illegible]	[illegible]
平安北道	[illegible]	[illegible]	[illegible]
慶尙南道	[illegible]	[illegible]	[illegible]
慶尙北道	[illegible]	[illegible]	[illegible]
合計	[illegible]	[illegible]	[illegible]

朝鮮外에本社를가진것

道別	釀造 大正十一年	釀造 昭和六年	製藥 大正十一年	製藥 昭和六年	窯業 大正十一年	窯業 昭和六年	其他 大正十一年	其他 昭和六年
京畿道	—	—	一,五〇〇 (一,五〇〇)	一,五〇〇 (一,五〇〇)	—	—	[illegible]	[illegible]
平安南道	—	—	—	—	[illegible]	[illegible]	[illegible]	[illegible]
平安北道	[illegible]	[illegible]	[illegible]	[illegible]	[illegible]	[illegible]	[illegible]	[illegible]
慶尙南道	[illegible]	[illegible]	[illegible]	[illegible]	[illegible]	[illegible]	[illegible]	[illegible]
慶尙北道	[illegible]	[illegible]	[illegible]	[illegible]	[illegible]	[illegible]	[illegible]	[illegible]

朝鮮外에本社를가진것의資本은其他를보면 세멘트、護謨、肥料、製紙、製糖、酸素、瓦斯等이잇다 釀造는 百萬圓以上의增資는 慶尙南北道이고 減少를 示한것은 全北及咸北이다 朝鮮에서는約四百十四萬圓의 增資를하얏다

製藥은 볼만한것이업고 全南、平北에二十萬圓餘의增資가잇섯고 咸北에서는 減少하고 全體約六十三萬圓의 增資가잇섯다。

窯業은 平南에三百萬圓餘의 增資가잇슨外는볼만한것이업고 減少를示하고잇스며 全體로約二百三十九萬圓의 增資이다 其他化學工業은 咸南의二千九百五十萬圓을筆頭로 平南의一千萬圓餘의增資가이에다음가고 朝鮮으로서는約四千萬圓卽十年後는約五倍의增資가되어잇다。

朝鮮化學工業의將來

以上은 生産的立場에서化學工業을보앗는데 그러면 朝鮮에는如何한 資源이存在한가이를應用하야 如何한工業이이러날수잇는가를 簡單히其主要한것을 考察하여보고저한다

主要物産의 一인魚油는 鰮油를 筆頭로 昭和六年中의鰮漁獲高는 一〇〇二、〇、一三五貫油脂含有量約一六%煮出法에依하야 採取되는鰮油는咸北二二、七七五千斤(一、八一二千圓)咸南四、六二七千斤(三八〇千圓) 江原三、二五八千斤(三九五千圓)을主로 三三、八八四千斤)의生産高를 示하고 其約六千斤이硬化油製造에 使用되고殘餘는重合油、減摩油、패치스塗料、石鹼等에 利用되고 또原料로서輸出되고잇다

朝鮮의石炭은 有煙炭、無煙炭의二種에大別되어 前者는大部分褐炭에屬하고 埋藏量은咸北三億七千三百萬噸이 가장만코其他平安、黃海、咸南、慶北에埋藏되어 四億九百萬噸이라稱하며 後者는大部分粉炭으로煉炭에利用되고 埋藏量은平南七億九千百萬噸江原三億七千四百萬噸咸南一億二千五百萬噸全南에十三億四千萬噸이라稱하고 昭和七年에는出炭도百萬噸을 突破하게되어朝鮮은自給自足에 達할수잇스리라고생각된다

明礬石은 全南에産出하는데 從來는製紙、石鹼、人絹、媒染劑에 利用하기爲하야 明礬及硫酸礬土를製造하고 잇든바 最近아루미늄原料로 着目하게되엇으로 埋藏量은 品位五〇%以上의것이 全南에 一千七百八十八萬噸 産額은 昭和六年에 一萬四千噸(六萬四千圓)을 示하고잇다 또 平壤附近의高嶺土도 아루미늄原料로서 着目되고잇는데 아루미나含有量四十五%以上의것이 約一千五百萬噸의 埋藏量이잇다고推定되고잇다 가티輕金屬工業의原料로서 마구네사이트가잇는데 이는咸南端川郡에世界的鑛床이發見되어 露頭에表現된것만으로 六億五千七百萬噸이라하야重要視되고잇다

纖維原料로서는 于先北鮮에가면 長白山을 中心으로千古斧鉞의자최가업는 大原始林이잇고 豆滿、鴨綠江上流流域에는 朝鮮唐松、樅類가 鬱蒼히 繁茂하고 압흐로 나오며 赤松、楢等이잇는데 現今立木地一千四百十七萬町步 散生地二百三十萬町步이고 造林도大規模로行하고잇슴으로朝鮮은纖維業의利用을考究할때이다

下切價平 基礎知識

其目的과影響如何 (十)

徐椿

十六、平價의意義의變遷

여기서 나는 暫間『平價』라는 用語의 意義의 變遷을 暫間說明할 必要를느긴다。元來、이 말은 兩國貨幣의 價値를 比較하야 一國貨幣의 一定額의 價値가他國貨幣의 幾何의 價値와相等한가를計算해보아 그計算한 結果를 『兩國間의平價』라고 했다。比較의 目的을 達하는데는 兩國貨幣間에 同質의 것이잇슴을 要함은 勿論이다。同質의것이 무엇이냐하면 金本位國間에는 『金』이 同質의 것이오、銀本位國內에는 銀이同質의 것이다。故로 金本位國相互間과 銀本位國相互間에는 『平價』가잇스나、一金本位國과 一銀本位國과의 兩國貨幣사이에는 『平價』라는것은업다。故로 金本位國과 銀本位國 相互間에 잇서서는 『平價』라는것이 貨幣交換의 標準이 되나、異本位制의 相互間에는 貨幣交換에 그런 標準이 업고、다만 그때그때의 交換比率(그比率은 需要供給의 法則에 依하야 隨時로 變한다)에 依할수밧게 업서

다。暫間、日英米三國이 다完全한 金本位를 維持하고잇던 舊時代의 例로 말하면 日本돈百圓은 米國돈四十九弗八分之七과 가탓고、日本돈一圓은 英國돈 二志零片十六分之九와 가탓다。故로 百圓對四十九弗八分之七은 『日米間의 平價』요、一圓對二志零片十六分之九는 日英間의 平價다。그런데 이것은 무엇을 計算基礎로하야 算出한것이냐하면 몬저 말해둔것과 가치 各該兩國貨幣가 包含한 純金分量을 比較하야 算出한것이다。即、完全한 金本位時代에 잇서서는 日本돈百圓은 純金 二十匁을 代表한것인데、米國돈 四十九弗八分之七이 包含한 純金分量은 二十匁이다。日本거로 다른면 꼭 二十匁다。同樣으로 그時代의 日本돈 一圓은 純金 二分인데、英國돈 二志零片十六分之九도 亦是、純金二分重이엇다。

◇ 그러나 米國이 平價를 切下한 今日에 와서는 平價라는 用語의 意味가 한가지 더 늘엇다。例하면 法定紙幣一弗이 金幣量으로는 幾何나 되느냐를 算出하야 그算出한 結果를 亦是『平價』라고 한다。假令 平價切下前의 一弗은 金幣量으로는 二三、二二『그레인』이엇섯는데、今番米國이 平價를 四割九厘四毛를 切下한後의 一弗은 純金一三、七一四『그레인』을 代表하게되엿다。그런데、이 境遇에 米國의 新平價는 一弗對純金一三、七一四『그레인』이라고 한다。即 이 境遇에 平價라는 말은 兩國間의 比較가 아니요、다만、제나라 紙幣一單位가 純金重量幾何를 代表하느냐는것을 算出한 結果에 不外한것이다。그러고 米國은 이미一弗의 純金重量을 一三、七一四『그레인』으로 定햇스니까、이것이 基準이 되여 아직도 金本位制를維持하고잇는 列國과의 間에 새로平價가 決定될것은勿論이다。

十七、米國의新平價

米國의 一弗은 舊平價로는 純金二三、二二『그레인』이엇다。故로 純金一『온쓰』價格을 舊平價로 計算하면、二〇弗六七仙이엇다。그런데 今番四割九厘四毛를 切下한 後의新平價는 一弗이 一三、七一四『그레인』으로 되엿다。故로 純金一『온쓰』價格을 新平價로 計算하면 三十五弗이다。『그레인』이니 『온쓰』니 하는것은 米國서 重量을 다르는데 쓰는 單位의 名稱이다。『그레인』이 第一 적은 單位로서、四百八十『그레인』이、한 『온쓰』가 된다。그런데 一『온쓰』는 日本重量單位인 『匁』數로 따지면 八匁二九四四가 된다。그러고、日本서 金을 賣買할때에 『匁』를 單位로 쓰드시 米國서 金을 賣買할 때에는 『온쓰』라는 것을 單位로 쓴다。그러기 때문으로 金一『온쓰』의價格이 舊平價로는 二〇弗六七仙이엿나、新平價로는 三十五弗이라는 一事는 米國의 金價를日本돈으로 換算하는 境遇에、極히 必要한것이다。

◇ 또한 今番、米國이 平價、四割九厘四毛를 切下햇다는것은 結局、金一온쓰를紙幣二〇弗六七仙과 等價이던 狀態로부터、紙幣三十五弗과 等價인狀態로 옴기어 노앗다는 말이다。

◇ 또한 舊平價로 하야 一『온쓰』가 二十弗六十七仙이라는 말은、『二三•二二』라는 數를 『二〇•六七』이라는數로 乘하면 四百八十『그레인』이 된다는 말이오、또한 新平價로 一弗이 一三•七一四『그레인』이라는 말은、四八〇이라는 數를 三五로 除하면 一三•七一四가 된다는 뜻이다。

◇ 平價를 切下하되、四割或은 四割一分로안코 何必 어석빠르게 四割九厘四毛라는 率로 切下햇느냐하면 그것은 單純히 技術上의理由에 依한것으로서、純金一『온쓰』의價格을計算上、便하게三十五弗로만들기爲함이다。이것을 換言하면、萬若 四割一分을 切下한다면 金一『온쓰』의 價格이 三十五弗〇三仙이라는 어석빠른數가 나기때문이다。(繼續)

經濟뉴스

石炭需要增加

鐵道局新年度豫算

鐵道局消費의 石炭은八年度에 約四十萬噸三千五百萬圓程度이엿스나 九年度는新線延長等으로 因하야 經理課에서는 前年度보다約一割增加卽四十萬噸을豫想하고 九年度의豫算에 計上하기로되엿다 그리고聯入交涉時期는需要期를지나炭價의下落趨勢에[illegible]合으로될터이다

朝鮮無煙合同

三月京城서一回會合

三井의保留無煙炭田拂下를契機

로機運成熟 朝鮮無煙炭의大合同計劃은 着着進行하고잇는바 合同參加各社代表의 第一回會合은 三月中旬에京城에서行할豫定이다 右計劃案에依하면 朝鮮無煙炭의生産統制를確立하야 三井三菱安宅等의 有力販賣機關을리드하는同時 從來經營關係等으로 將來輸入되지도모르는外來炭에備하려하는것을 旣設各社重役의 人件費만으로도 合同에依하야二萬圓을 節約할수잇슬터이며 七分가량의配當은 確實하다고한다 合同會社의資本金은 一千萬圓으로 東拓鑛業、朝鮮無煙炭鑛等이 中心이되리라고보이고 最初는炭質改良한炭鑛만을 採算的으로採掘하기로되엿다

商工調査研究會

各道에支部設置

朝鮮特産物의改良과 販路擴張을 目標로 總督府殖産局斡旋下에 組織된 商品調査研究會는 每月一日 商工獎勵館에 떼파트側 其他關係者가 參集하야 研究를 進行하는一方 日本方面에 大阪의朝鮮物産協會 滿洲에 對滿貿易協會와 提手하야大大的으로 活動을繼續하고잇는바 다시効果的連繫를取하기爲하야 同研究機關을擴充하기로되어 朝鮮內各道에支部를設하고 全朝鮮이結束하야本格的活動을 이르키게되엇다

局鐵朝鮮米發送

	本年	前年	比較增
釜山	[illegible]	[illegible]	[illegible]
大田	[illegible]	[illegible]	[illegible]
京城	[illegible]	[illegible]	[illegible]
平壤	[illegible]	[illegible]	[illegible]
元山	[illegible]	[illegible]	[illegible]
城津	[illegible]	[illegible]	[illegible]
合計	[illegible]	[illegible]	[illegible]
累計	[illegible]	[illegible]	[illegible]

東拓諸低資收入

東拓에서는 高利債借替低資四十萬圓、水組、漁組災害復舊低利資金七萬七千六百圓、合計四十七萬七千六百圓을受入한旨를六日朝鮮支社에通牒이잇섯다

京城 副業産品時勢週報 (朝鮮副業協會調査)

(二月六日)

◇菜蔬類

品名		單位	價格
무	丸朝鮮産	一貫	[illegible]
同	長同	同	[illegible]
고구마	同	同	[illegible]
馬鈴薯	赤	同	[illegible]
同	白	同	[illegible]
토란		同	[illegible]
人蔘		同	[illegible]
외	朝鮮産	百個	[illegible]
외	中國	同	[illegible]
수박	臺灣	一貫	[illegible]
同	土産	同	[illegible]
茄子	土産	百個	[illegible]
일년감		一貫	[illegible]
靑葱		同	[illegible]
쑥갓		同	[illegible]
양상치		同	[illegible]
미나리		十把	[illegible]
蓮根	土産	一貫	[illegible]
生薑	大	同	[illegible]
同	小	同	[illegible]
茶豆		同	[illegible]
마눌		百個	[illegible]
松茸			[illegible]
白菜	中國	一貫	[illegible]
牛蒡		同	[illegible]

◇果實類

品名		單位	價格
苹果	紅玉	四貫	[illegible]
同	國光	同	[illegible]
同	倭錦	同	[illegible]
密柑	石油箱子入	一箱	[illegible]
栗	早生赤 日本産	三貫五百匁	[illegible]
同	朝鮮産	同	[illegible]
同	今村秋	同	[illegible]
同	晩三吉	同	[illegible]
잣		一斗	[illegible]
실백		同	[illegible]
苦椒	朝鮮	同	[illegible]
실苦椒	朝鮮	同	[illegible]
胡桃		一石	[illegible]
栗		一斗	[illegible]
乾柿		百個	[illegible]
고사리	乾物	一束	[illegible]
大棗	中國産	一斗	[illegible]
同	朝鮮産	同	[illegible]
銀杏		同	[illegible]
乾蓮根		同	[illegible]

◇家畜類

品名		單位	價格
生鷄	雄	百匁	[illegible]
同	雌	同	[illegible]
生豚		一貫	[illegible]
生兎	白五百匁以上의것	百匁	[illegible]
同	雌	同	[illegible]
同	雄二百五十匁以上四百匁 모다	同	[illegible]
鷄卵		百個	[illegible]
同		一貫	[illegible]
四季鳥卵		千個	[illegible]
鴨卵		同	[illegible]
食用鴨		一首	[illegible]
蜂蜜	石油罐	一罐(六〇〇匁)	[illegible]

◇毛皮類

品名		單位	價格
안고라兎毛	三吋以上	一封度	[illegible]
同	三吋以上	同	[illegible]
同	二吋半以上	同	[illegible]
同	二吋以上	同	[illegible]
同	一吋半以上	同	[illegible]
同	一吋以上	同	[illegible]
同梳毛	上	同	[illegible]
同梳毛	下	同	[illegible]
同펠트		同	[illegible]
獺皮		一枚	[illegible]
狸皮		同	[illegible]
貉皮		同	[illegible]
黃毛皮		同	[illegible]
犬皮		同	[illegible]
山猫皮		同	[illegible]
白兎皮		同	[illegible]
레기스兎皮		同	[illegible]
노루生皮		百斤	[illegible]
家庭猫		一匹	[illegible]
豚胴毛	背毛	百斤	[illegible]

◇購買品

品名	單位	價格
成鷄用配合餌	八〇斤	[illegible]
育雛用	五〇斤	[illegible]
中雛用	同	[illegible]
麩	九〇斤	[illegible]
玉蜀黍割	同	[illegible]
高粱粒	五斗	[illegible]
同割	同	[illegible]
餵虫用粉	[illegible]	[illegible]
魚粉×粕	五〇斤	[illegible]
糠	八五斤	[illegible]
蠣殼	百斤	[illegible]

◇養鷄用鐵網

品名	單位	價格
四尺幅二寸目	百尺	[illegible]
三尺幅 同	同	[illegible]
同 一寸半目	同	[illegible]
四尺幅二寸半目	同	[illegible]
三尺幅五分目	同	[illegible]

◇其他副業品

品名		單位	價格
麥稈眞田	上		[illegible]
同	中		[illegible]
同	下		[illegible]
經木眞田		一反	[illegible]
杞柳		一貫	[illegible]
簑草		一貫	[illegible]
栗虫巢		百斤	[illegible]
椎茸		一貫	[illegible]
切乾大根(씨러말린무우)		十貫	[illegible]

◇川魚類

品名	單位	價格
자라	一貫	[illegible]
잉어	同	[illegible]
붕어	同	[illegible]
미꾸라지	同	[illegible]
가물치	同	[illegible]
메기	同	[illegible]
蜆(小蛤)	一升	[illegible]

年賦定期貸付 普通銀行業務
京城府南大門通二丁目百四十番地
株式會社 朝鮮殖産銀行
頭取 有賀光豊
資本金參千萬圓
日本銀行代理店 日本勸業銀行代理店 朝鮮貯蓄銀行代理店
全鮮各地에支店五十八個所及內地大阪에支店잇슴

鳥捕網
一、弊店物品은極上精選製品으로永久히使用합니다
二、新品잇어낙시줄(해묘)갑싸게들입니다定價表進呈
極上等 雀捕用 長三間 長五間 새잡는그물
漁具卸商 秋岡商會 京城明治町一丁目
電話本局二四三九 振替京城一二一二五〇番

祝朝鮮日報漁大津支局發展

成北漁大津 松新醫院 醫師 安永根 電話三一番
漁大津漁業組合 理事 張友仲
漁大津郵便所
私立漁大津普通學校 職員一同
成北漁大津 金舜鳳
成北道評議員 黃鎭汶
朴庸燦 電話一六番
崔周鳳
全北錦山郡珍山 錦山
金珍金鑛事務所
謹賀新年
外金剛長箭港 鰮油粕製造業 趙元明
長箭
金城面協議員 全昌宗
金城

讀者利用欄

食母 主人은內外뿐이요健康한女人이면月給은普通보다갑절주겟으니곳오시요 接受番號에依하야說明함 本社廣告部

貸家 商店位置로조흔곳에新築店房六間外事務所一間及살님할內室二間도잇서 廉價貸與하게음妥一次實見 市內昭和洞三四 趙昊淳

苦學 東京와서苦學을願하는분은履歷과家情略記하여問議하시요 東京市豐島區高田南町一ノ三元 朝鮮學生譜書協會

紛失 一月二十八日龍山郵便局前에서左記스겟트을紛失하였으니 찾으신분은龍山丁子屋出張所로來하시요 李鍾澤

採用 時計修理에多年經驗잇는優秀한技術者一人求하오니至急通知하시요 全南長城邑內 韓剛

募集 白米配達夫를一人募集 年齡은十五歲부터十八歲까지保證人要 京城府北米倉町五九 大東精米所

求書 李朝遺蹟에關한書籍을求하오니讓渡者는知하시압 濟州島舊左面下道里 金泰鍾

賣書 近代哲學講座拾五冊(全秩)팔려고하오니사실이는下記住所로要通知 宜川郡南面三松洞 桂鎔根

求書 商業、經濟、政治部의古本을購買하시면又는其圖書目錄이면送付하시요 全北益山郡王宮面東龍里 宋炳漢

求書 入要通知 黃海道載寧邑 吳光洙

美術 高貴한크라스뽈(輸入品)數個를讓渡코저하오니願하시는분은價四十弗부터二十弗가지 大邱府明治町二丁目六九 金福學

音樂 피아노와바이올린을初步부터가르쳐드립니다 女希望者는來訪照會하시요 府內新橋洞一 金吉洪

賣書 文藝春秋計畫文藝列作論座全十卷文學作家協會編現代戲曲大觀等價放賣 希望者照會 京城 桂樹

求書 讓渡하실이는通知 京城府南門外 朴宗基